

Documento Unico di Valutazione dei Rischi Interferenti

(art. 26 del D.Lgs. 81/08 e s.m.i.)

Obblighi connessi ai contratti d'appalto, d'opera o di somministrazione

Descrizione dei lavori: Lavori di manutenzione per il decespugliamento, sfalcio e risanamento della sagoma arginale del fiume Po VII-XIV tronco di Custodia, nell'Isola di Cà Venier in Comune di Porto Tolle (RO).

Ente: A.I.Po
Agenzia Interregionale per il fiume Po
Ufficio Periferico di Rovigo

Delegato alla Sicurezza Committente: Dott. Ing. Sandro Bortolotto
Dirigente Area Idrografica Po Veneto
A.I.PO Parma

Responsabile Unico del Procedimento: Dott. Pierpaolo Erbacci
Responsabile dell'Ufficio
Ufficio Periferico di Rovigo

OGGETTO E SCOPO

Premesso che il presente documento è redatto al fine di identificare e valutare eventuali rischi interferenti, fornire all'impresa appaltatrice dettagliate informazioni sui rischi specifici esistenti nell'ambiente in cui sono destinati ad operare e sulle misure di prevenzione e di emergenza da adottare in relazione alla propria attività, ai sensi di quanto richiamato all'art. 26, comma 1, lettera b) del D. Lgs. 81/2008.

Ritenuto che i lavori ad oggetto non rientrano tra i lavori edili e di ingegneria civile di cui all'Allegato X del D.Lgs. 81/2008, conformemente a quanto prescritto dalla normativa vigente e come disposto dal Dirigente d'Area idrografica Po Veneto con nota n. 001516 del 13/01/2012, non sussistono i presupposti per la nomina delle figure di Coordinatori per la Progettazione ed Esecuzione dei lavori e la redazione del Piano di Sicurezza e Coordinamento di cui all'art. 100 ed allegato XV del D.Lgs. 81/2008.

Il presente documento dovrà essere messo a disposizione delle Autorità competenti preposte alle verifiche ispettive di controllo sulla sicurezza e prevenzione negli ambienti di lavoro.

Il presente documento ha ad oggetto l'appalto relativo a lavori di manutenzione la pulizia del verde sulle arginature del ramo principale del fiume Po, del Po di Maistra e dell'argine di II° linea di dif esa a Mare, tronchi di custodia VII e XIV, nell'isola di Cà Venier in Comune di Porto Tolle (RO), secondo quanto previsto dall'art. 26 del D. Lgs. 81/2008 e s.m.i..

Lo scopo è di:

- Individuare e valutare i rischi interferenti eventualmente previsti
- individuare i costi della sicurezza relativi alle interferenze, se previsto;
- garantire che i lavori di appalto vengano affidati ad imprese appaltatrici che abbiano l'idoneità tecnica e professionale per lo svolgimento dei lavori;
- garantire che agli appaltatori vengano fornite dettagliate informazioni sui rischi specifici esistenti nell'ambiente in cui saranno destinati ad operare e sulle misure di prevenzione e protezione minime da adottare in relazione alle attività da svolgere;
- promuovere la cooperazione tra impresa appaltatrice ed Ente appaltante, con lo scopo di tutelare la salute e la sicurezza dei lavoratori dai rischi incidenti sull'attività lavorativa oggetto dell'appalto;
- promuovere il coordinamento degli interventi di protezione e prevenzione dai rischi cui sono esposti i lavoratori, informandosi reciprocamente anche al fine di eliminare eventuali rischi dovuti alle interferenze tra i lavoratori delle diverse imprese presenti nelle zone interessate all'appalto;
- definire le responsabilità delle figure preposte all'applicazione delle disposizioni della presente valutazione.

Il documento si compone delle seguenti sezioni principali.

1. OGGETTO E SCOPO (pagina 3).
2. CAMPO DI APPLICAZIONE, ESCLUSIONI (pagina 3).
3. RIFERIMENTI NORMATIVI (pagina 4).
4. DEFINIZIONI (pagina 4).
5. DESCRIZIONE DEI LAVORI (pagina 6).
6. ANALISI DEL CONTESTO ED INDICAZIONE DELLE PRESCRIZIONI VOLTE A COMBATTERE I RELATIVI RISCHI (pagina 8).
7. ORGANIZZAZIONE ED ALLESTIMENTO DEL CANTIERE (pagina 11).
8. ANALISI ED INDICAZIONI DELLE PRESCRIZIONI DI SICUREZZA PER LE FASI LAVORATIVE INTERFERENTI (pagina 14).
9. STIMA DEI COSTI DELLA SICUREZZA (pag. 17).
10. ALLEGATI (pag. 18).

1. CAMPO DI APPLICAZIONE, ESCLUSIONI

a. Campo di applicazione:

Affidamento di lavori all'impresa appaltatrice per la manutenzione ordinaria del verde nelle arginature del fiume Po oggetto di perizia.

b. Esclusioni

Sono escluse dalla presente procedura le attività che rientrano nel campo di applicazione del Titolo IV del D.Lgs. 81/08 e s.m.i. (cantieri temporanei e mobili come definiti all'art. 89, comma 1, lettera a), ed elencati nell'allegato X);

2. RIFERIMENTI NORMATIVI

- Codice Civile;
- D. Lgs. 12 aprile 2006, n. 163 e s.m.i.
- D. Lgs. 9 aprile 2008, n. 81 e s.m.i.
- D.P.R. 5 ottobre 2010 n. 207 e s.m.i.

3. DEFINIZIONI

Appaltante o Committente. Il soggetto per conto del quale viene svolta l'attività di servizio, lavori o forniture, indipendentemente da eventuali frazionamenti nella sua realizzazione.

Nel caso di appalto di opera pubblica, il committente è il soggetto titolare di potere decisionale e di spesa relativo alla gestione dell'appalto (art. 1, c. 2, D. Lgs. 165/2001).

Appaltatore. E' il soggetto che si obbliga nei confronti del Committente a fornire un'opera e/o una prestazione con mezzi propri secondo le modalità pattuite e la regola dell'arte.

Il Responsabile Unico del Procedimento (RUP), nel caso di lavori che comportano cantieri temporanei e mobili, coincide con il Responsabile della Struttura (o persona da questi designata) che gestisce la prestazione contrattuale prevista. Secondo l'art. 10 del D.Lgs. 163/06 e s.m.i., per ogni singolo intervento, da realizzarsi mediante un contratto pubblico, le amministrazioni nominano un responsabile del procedimento, unico per le fasi della progettazione, dell'affidamento e dell'esecuzione

Responsabile dei lavori (RL). Soggetto che può essere incaricato dal committente per svolgere i compiti ad esso attribuiti dal decreto legislativo n. 81/2008 e s.m.i. Nel campo di applicazione del decreto legislativo 12 aprile 2006 n. 163 e s.m.i., il responsabile dei lavori è il responsabile del procedimento.

Responsabile del Servizio di Prevenzione e Protezione (RSPP): persona in possesso delle capacità e dei requisiti professionali di cui all'articolo 32 designata dal datore di lavoro, a cui risponde, per coordinare il servizio di prevenzione e protezione dai rischi;

Rappresentante dei Lavoratori per la Sicurezza (RLS): persona eletta o designata per rappresentare i lavoratori per quanto concerne gli aspetti della salute e della sicurezza durante il lavoro;

Cantieri temporanei e mobili. Qualunque luogo in cui si effettuano lavori edili o di ingegneria civile il cui elenco è riportato nell'allegato X del D.Lgs. n. 81/2008 e s.m.i.

Contratto d'appalto. L'appalto è il contratto con il quale una parte assume, con organizzazione dei mezzi necessari e con gestione a proprio rischio, il compimento di un'opera o di un servizio verso un corrispettivo in danaro (art. 1655 c.c.);

Appalto. L'appalto è il contratto col quale una parte assume, con organizzazione dei mezzi necessari e con gestione a proprio rischio, l'obbligazione di compiere in favore di un'altra (committente o appaltante) il compimento di un'opera o di un servizio.

Contratto di cottimo fiduciario è una modalità di acquisizione di beni e servizi da parte della pubblica amministrazione, rientrante tra le cosiddette procedure in economia, semplificate rispetto alle procedure ordinarie in relazione al modesto valore del contratto o all'urgenza di provvedere.

Può essere utilizzato per l'affidamento di un appalto pubblico di lavori, forniture o servizi ad un imprenditore o, più in generale, ad un operatore economico (il cottimista); ciò lo distingue dall'altra modalità di acquisizione in economia, l'amministrazione diretta, in cui le acquisizioni sono, invece, effettuate con materiali e mezzi propri o appositamente acquistati o noleggiati e con personale proprio della stazione appaltante, o eventualmente assunto per l'occasione, sotto la direzione di un funzionario della stessa (il responsabile del procedimento).

Il cottimo fiduciario è disciplinato dall'art. 125 del D.Lgs. 12 aprile 2006, n. 163 (Codice dei contratti pubblici relativi a lavori, servizi e forniture).

Contratto di subappalto è la cessione di una quota di lavoro, servizio o fornitura da parte del soggetto affidatario del contratto ad un terzo, il subappaltatore, previa autorizzazione del committente (art. 1656 c.c.) e con le limitazioni di cui all'art. 118 D.Lgs. 163/2006 e s.m.i.. Il subappaltante deve corrispondere al subappaltatore gli oneri della sicurezza previsti per la quota parte del lavoro, servizio o fornitura affidato in subappalto.

Datore di lavoro. Il soggetto titolare del rapporto di lavoro con il lavoratore o, comunque, il soggetto che, secondo il tipo e l'assetto dell'organizzazione nel cui ambito il lavoratore presta la propria attività, ha la responsabilità dell'organizzazione stessa o dell'unità produttiva in quanto esercita i poteri decisionali e di spesa. Nelle pubbliche amministrazioni di cui all'articolo 1, comma 2, del decreto legislativo 30 marzo 2001, n. 165, per datore di lavoro si intende il dirigente al quale spettano i poteri di gestione, ovvero il funzionario non avente qualifica dirigenziale, nei soli casi in cui quest'ultimo sia preposto ad un ufficio avente autonomia gestionale, individuato dall'organo di vertice delle singole amministrazioni tenendo conto dell'ubicazione e dell'ambito funzionale degli uffici nei quali viene svolta l'attività, e dotato di autonomia nei poteri decisionali e di spesa. In caso di omessa individuazione, o di individuazione non conforme ai criteri sopra indicati, il datore di lavoro coincide con l'organo di vertice medesimo.

Documento unico di valutazione dei rischi di interferenza (DUVRI) di cui all'art. 26 comma 3 del D.Lgs. 81/2008 e s.m.i.; documento redatto dal committente al fine di valutare i rischi connessi all'espletamento dell'appalto e definirne le misure di prevenzione, protezione, coordinamento e cooperazione nonché i relativi costi per eliminare o ridurre i rischi da interferenza. Nel campo di applicazione del D.Lgs. 163/2006 e s.m.i. (appalti pubblici) tale documento è redatto, ai fini dell'affidamento del contratto, dal soggetto titolare del potere decisionale e di spesa relativo alla gestione dello specifico appalto. Tale documento deve essere allegato al contratto d'appalto o d'opera e deve essere adeguato in funzione dell'evoluzione dei lavori, servizi e forniture.

Piano di sicurezza e coordinamento (PSC); il piano è costituito da una relazione tecnica e prescrizioni correlate alla complessità dell'opera da realizzare ed alle eventuali fasi critiche del processo di costruzione, atte a prevenire o ridurre i rischi per la sicurezza e la salute dei lavoratori, ivi compresi i rischi particolari, nonché la stima dei costi. Viene redatto dal Coordinatore per la sicurezza nell'ambito di lavori che rientrano nel Titolo IV del D.Lgs. 81/08 e s.m.i. attenendosi a quanto previsto dall'allegato XV.

Piano di sicurezza sostitutivo(PSS); viene redatto dalla ditta appaltatrice ai sensi dell'art. 131 del D.Lgs. 163/2006 e s.m.i. Ha gli stessi contenuti del PSC stabiliti dall'allegato XV del D.Lgs. 81/08 e s.m.i., con l'esclusione della stima dei costi della sicurezza che devono essere quantificati dalla stazione appaltante.

Oneri per la sicurezza propri dell'impresa, sono riferiti ai rischi propri dell'attività delle singole imprese/ditte appaltatrici o dei singoli lavoratori autonomi, in quanto trattasi di rischi per i quali resta immutato l'obbligo dell'appaltatore di redigere un apposito documento di valutazione e di provvedere all'attuazione delle misure necessarie per ridurre o eliminare al minimo i rischi.

Rischio è la proprietà di raggiungimento del livello potenziale di danno nelle condizioni di impiego e di esposizione ad un determinato fattore o agente oppure alla loro combinazione.

Rischi da interferenze sono i rischi per la sicurezza e la salute dei lavoratori e delle altre persone equiparate, che possono derivare dalla presenza, anche non contemporanea, di personale del committente e di personale di altre ditte d'appalto o semplici utenti della pista di servizio arginale aperta al pubblico transito.

A mero titolo esemplificativo si possono considerare interferenti i rischi derivanti da sovrapposizioni di più attività svolte da operatori di appaltatori diversi;

- immessi nel luogo di lavoro dalle lavorazioni della ditta esecutrice del servizio;
- esistenti nel luogo di lavoro, ove è previsto che debba operare l'operatore della ditta esecutrice, e non compresi tra quelli specifici dell'attività propria dell'appaltatore;
- derivanti da modalità di esecuzione particolari richieste esplicitamente dal committente (che comportino pericoli aggiuntivi rispetto a quelli specifici dell'attività appaltata).

Le informazioni contenute nel presente documento sono ritenute utili e sufficienti al fine di permettere all'impresa appaltatrice una precisa valutazione dei rischi e la predisposizione di adeguate misure di prevenzione e protezione.

4. DESCRIZIONE DEI LAVORI

Come descritto nella relazione tecnica ed illustrato negli elaborati progettuali redatti a cura dei progettisti, l'intervento prevede l'esecuzione dei lavori di manutenzione ordinaria per il decespugliamento, sfalcio e pulizia delle arginature che si estendono lungo il ramo principale del fiume Po di Tolle e Pila, il ramo deltizio del Po di Maistra e dell'argine di II° linea di difesa a Ma re, tronchi di custodia VII e XIV, nell'isola di Cà Venier in Comune di Porto Tolle in Provincia di Rovigo.

In particolare i lavori consistono nello sfalcio ed il decespugliamento delle erbe infestanti per la pulizia di scarpate e banchine tramite l'utilizzo di mezzo meccanico, cingolato o gommato, dotato di braccio adeguato alle lavorazioni da eseguire ed opportunamente munito di apparato falciante conforme alle vigenti disposizioni di legge.

In alcune zone è ipotizzabile la presenza di manufatti, di idrometri, di recinzioni od altri ostacoli, tali da rendere le operazioni di sfalcio ed il decespugliamento non possibili con mezzi meccanici.

Qualora fosse previsto il trasporto a rifiuto del materiale di risulta detto materiale verrà accumulato in apposite aree di stoccaggio provvisorio, debitamente delimitate e segnalate, successivamente caricato su autocarro e recapitato alla discarica autorizzata; è fatto assoluto divieto di far cadere in acqua e di lasciar trasportare dalla corrente i prodotti falciati, tagliati od abbattuti.

L'esecuzione dei lavori di pulizia del verde è stato fissato in due cicli, rispettivamente della durata di giorni 60 (sessanta) ciascuno, per una durata complessiva di 120 (centoventi) ed indicativamente nei periodi luglio-agosto e dicembre-gennaio.

La descrizione sommaria delle possibili lavorazioni è suddivisa per tipologia come di seguito elencate:

1. Sfalcio di erbe di qualsiasi miscuglio o della vegetazione legnosa di natura cespugliosa, di età non superiore ad un anno, con mezzi meccanici semoventi, su superfici orizzontali;
2. Sfalcio di erbe di qualsiasi miscuglio o della vegetazione legnosa di natura cespugliosa, di età non superiore ad un anno, con mezzi meccanici semoventi, su scarpate arginali e basse sponde fino ad una distanza di m 6,50 dall'unghia ovvero dal ciglio di superfici orizzontali transitabili dai mezzi d'opera;
3. Decespugliamento di vegetazione legnosa di natura cespugliosa arbustiva, di età superiore ad un anno ma con diametro fino a 6 cm, eseguito con mezzi meccanici semoventi su scarpate arginali e basse sponde fino ad una distanza maggiore di m 6,50 dall'unghia ovvero dal ciglio di superfici orizzontali transitabili dai mezzi d'opera;
4. Decespugliamento di vegetazione legnosa di natura cespugliosa arbustiva, di età superiore ad un anno ma con diametro fino a 6 cm, eseguito manualmente, su superfici in scarpata;
5. Disboscamento e decespugliamento mediante taglio alla base su piani e scarpate arginali di qualsiasi lunghezza, eseguito con idonei mezzi meccanici su essenze arboree di diametro fino a 20 cm.
6. Taglio alla base di piante (o recupero di esse se crollate), anche se situate in posizione isolata rispetto alle aree imboschite, mediante impiego di mano d'opera specializzata, con l'ausilio di mezzi meccanici, compreso il posizionamento provvisorio del materiale legnoso nell'ambito del cantiere, il trasporto a rifiuto del materiale di risulta non utilizzabile, di diametro compreso tra 20 e 40 cm.

a Anagrafica committente

Ragione Sociale:	A.I.Po
Delegato alla sicurezza – Datore di lavoro	Ing. Sandro Bortolotto
Indirizzo:	Corso del Popolo, 129 - Rovigo
Telefono/fax:	0425-203111 fax 0425-422407/0425-203112
Sede oggetto del contratto di servizio:	
RSPP:	Geom. Andrea Ferrari
MC:	Dott.ssa Carlotta Canali

RLS:	Geom. Cristian Morganti
-------------	--------------------------------

b Anagrafica appaltatore

Appaltatore 1	
Ragione Sociale:	
Delegato alla sicurezza – Datore di lavoro	
Indirizzo:	
Telefono/fax:	
Sede oggetto del contratto di servizio	
RSPP:	
MC:	
RLS:	

Appaltatore 2	
Ragione Sociale:	
Delegato alla sicurezza – Datore di lavoro	
Indirizzo:	
Telefono/fax:	
Sede oggetto del contratto di servizio	
RSPP:	
MC:	
RLS:	

Appaltatore 3	
Ragione Sociale:	
Delegato alla sicurezza – Datore di lavoro	
Indirizzo:	
Telefono/fax:	
Sede oggetto del contratto di servizio	
RSPP:	
MC:	
RLS:	

c Personale impiegato nel contratto di appalto

L'appaltatore fornirà e manterrà aggiornato mediante comunicazione scritta l'elenco dei lavoratori che opereranno di sfalcio nei tratti arginati di seguito specificati.

5. ANALISI DEL CONTESTO ED INDICAZIONE DELLE MISURE DI PREVENZIONE E PROTEZIONE MINIME NECESSARIE

a. Caratteristiche generali del sito

L'intervento di manutenzione oggetto del presente documento, si sviluppa lungo l'arginatura del fiume Po, rispettivamente lungo l'argine lungo il ramo principale del fiume Po di Tolle e Pila, il ramo delizio del Po di Maistra e dell'argine di II° linea di difesa a Mare, tronchi di custodia VII e XIV, nell'isola di Cà Venier in Comune di Porto Tolle in Provincia di Rovigo.

Il sito del lavoro è ubicato in zona periferica demaniale classificata come "opere idrauliche di II° categoria", sul rilevato arginale esistente, interessando principalmente la scarpata arginale a lato fiume, per una estesa di circa 13.80 Km in sinistra fiume Po di Tolle e di Pila, 16.00 Km in destra fiume Po di Maistra e 9.00 Km lungo l'argine di II° linea di difesa a mare.

L'intervento ricade all'interno dell'area del Parco Regionale Delta del Po Veneto, è adiacente ad aree classificate come Siti di Importanza Comunitaria e Zone di Protezione Speciale, riferibili alla rete Natura 2000, con la presenza di habitat naturali protetti.

La perizia in oggetto tratta l'esecuzione di lavori di manutenzione ordinaria, con lo scopo di controllo della vegetazione spontanea presente sull'arginatura maestra con lo scopo di consentire il monitoraggio delle arginature ai fini della sicurezza idraulica del territorio.

Le attività di sfalcio e decespugliamento delle essenze erbacee ed arbustive ed il ridotto taglio selettivo di piante arboree spontanee presenti sull'arginatura principale, vengono eseguite in prossimità delle piste arginali aperte al pubblico transito in concessione ad Amministrazione Comunale di Porto Tolle o in concessione ad aziende private per transito e taglio prodotti erbosi, con ipotizzabili rischi di urto e/o scontro con altri mezzi di trasporto o macchine operatrici, investimento di pedoni su strada e/o addetti ai lavori in cantiere, uscita di strada con possibile ribaltamento, caduta di rami e/o alberi sulla sede stradale durante le operazioni di taglio.

b. Caratteristiche geologiche e idrauliche

Al fine della possibilità di impiego dei mezzi pesanti, si evidenzia che la capacità di portata del terreno risulta essere buona, in ragione del fatto che le lavorazioni interessano la sommità arginale in parte asfaltata ed in parte sterrata; dovranno comunque essere usati tutti gli accorgimenti necessari al fine di ridurre i rischi di ribaltamento del mezzo impiegato.

I datori di lavoro delle imprese esecutrici dovranno costantemente vigilare sull'applicazione delle misure di prevenzione previste nei rispettivi documenti di valutazione dei rischi.

Poiché la maggioranza delle lavorazioni avvengono in prossimità di un alveo di un fiume è indispensabile evitare ogni possibile rischio per le piene del fiume stesso.

Non saranno consentite lavorazioni durante momenti di intensa piovosità, sia per i maggiori rischi di scivolamenti o ribaltamenti di macchine, smottamenti terreni, o eventuali allagamenti; a tale riguardo anche il committente potrà altresì stabilire sospensioni delle lavorazioni per i rischi sopra citati.

Al termine di ogni giornata lavorativa o comunque per ogni sospensione prolungata dal lavoro, è necessario portare le macchine per il movimento terra e quelle adibite a taglio e sfalcio in luogo sicuro, non soggetto ad eventuali allagamenti in caso di piene (magazzini o caselli idraulici demaniali).

c. Analisi delle opere confinanti

LATO CAMPAGNA

Opera:

- pista di servizio in sinistra Po di Tolle e Pila in sommità: in concessione all'Amministrazione comunale di Porto Tolle;
- pista di servizio in destra Po di Maistra parte in sommità e parte in banca da st. 1 a 32 in concessione all'Azienda agricola Agridelta e da st. 32 a 64 in concessione all'Amministrazione Comunale di Porto Tolle ad uso pubblico transito;

- pista di servizio in banca dell'argine di II° difesa a mare da st. 11 a 28 in concessione all'Amministrazione Comunale di Porto Tolle ad uso pubblico transito (si evidenzia che da st 21 a 26 senso unico causa strada dissestata direzione Cà Zuliani – Boccasette);

Rischi prevedibili: urto e/o scontro con altri mezzi di trasporto o macchine operatrici;
investimento di pedoni su strada e/o addetti ai lavori in cantiere;
uscita di strada o dalle aree di cantiere preposte alla circolazione e alla sosta con possibile ribaltamento;
caduta di rami e/o alberi sulla sede stradale durante le operazioni di taglio;
possibile interferenza con altri cantieri (al momento non presenti);

LATO FIUME

Opera: fiume Po;
Rischi prevedibili: ribaltamento, annegamento;

d. Rischi provenienti dall'ambiente circostante

Opere esistenti

Si segnala la possibile presenza di diversi attraversamenti fluviali quali ponti stradali e ferroviari, nonché la presenza delle seguenti opere:

OPERE AEREE

Linee elettriche
Linea telefoniche

OPERE SOPRASUOLO

Ponti stradali
Tubazioni di derivazione d'acqua (sifoni, ecc.)
Attracchi Fluviali
Aree attrezzate per la pesca professionale
Zone di carico della merce pescata
Opere fisse in marmo-cemento-muratura ecc.
Piste ciclo-pedonali
Strade aperte al transito pubblico

OPERE SOTTOSUOLO

Linee elettriche
Linee telefoniche
Linee fognarie
Opere di presa: condotte idriche
Metanodotti – gasdotti – oleodotti- sifoni

Presenza di personale e mezzi adibiti alla manutenzione delle opere suddette

Presenza del personale dipendente dell'Agenzia preposto alla vigilanza dei lavori e all'ispezione delle arginature.

Per una particolare individuazione delle opere esistenti si rimanda alla lettura delle relative planimetrie esplicative (*Allegato 6 e 7*).

L'impresa esecutrice dovrà adottare particolare cautela nelle operazioni da eseguire in prossimità degli attraversamenti e deve garantire la completa assenza di persone non addette ai lavori nel raggio d'azione della macchina operatrice addetta al taglio.

Dovrà inoltre adottare particolare cautela nelle operazioni da eseguire in prossimità degli attracchi fluviali e delle opere destinate alla pesca professionale, al fine di garantire la completa assenza, nel raggio d'azione della macchina operatrice addetta al taglio, di mezzi, persone o gruppi di turisti in visita.

In particolare, l'impresa esecutrice dovrà prendere le opportune cautele per evitare proiezioni di schegge verso passanti pedonali, ciclabili o automezzi.

In prossimità degli attraversamenti di linee elettriche è necessario che l'impresa esecutrice adotti tutte le opportune cautele per evitare avvicinamenti di parti della macchina tagliante inferiori ai 5

metri dalla linea stessa; a tal proposito si fa presente che tali linee sono posizionate mediamente al di sopra di 7 m in quota dalla sommità arginale. Il taglio erba e alberi può essere realizzato nel rispetto della distanza di sicurezza sopracitata senza richiedere particolari accorgimenti, quali ad esempio l'interruzione dell'erogazione dell'energia o la schermatura delle linee.

In prossimità degli altri attraversamenti, quali metanodotto - gasdotto, acquedotto, oleodotto e linee telefoniche è necessario, anche qui, adottare regole normali di cautela per il superamento dell'ostacolo senza contatti (perlustrazione preventiva dei luoghi interessati dagli attraversamenti per individuare ostacoli o sporgenze).

Traffico circostante

Le attività di sfalcio e decespugliamento delle essenze erbacee ed arbustive ed il taglio selettivo di piante arboree spontanee presenti sulle arginature principali, vengono eseguite in prossimità delle piste arginali che per certi tratti sono interessate da transito pubblico modesto, con il rischio di urto e/o scontro con altri mezzi di trasporto o macchine operatrici, con possibile ribaltamento.

Per tutte quelle lavorazioni e situazioni che richiedono la presenza di lavoratori impegnati nelle vicinanze della strada arginale, anche se interessata da un traffico modesto, sussiste il rischio di investimento da un mezzo in transito.

Ambiente circostante

E' necessario porre la massima attenzione nelle lavorazioni da eseguirsi sul petto arginale, dove il terreno risulta avere una considerevole pendenza e sussiste il rischio per i lavoratori impiegati di scivolamenti e cadute con possibili lacerazioni e/o contusioni.

Anche se nella maggior parte dei casi le lavorazioni si svolgono in tratti ubicati a notevole distanza dall'acqua, grazie alla presenza di aree golenali, sussiste un possibile rischio di annegamento per quelle lavorazioni da eseguirsi ad una ridotta distanza dall'acqua.

e. Rischi trasferibili all'esterno

Caduta e presenza di materiale

Qualora sia necessario effettuare delle lavorazioni di taglio selettivo di alberi, può sussistere la possibilità di caduta di rami e/o alberi sulla sede stradale; pertanto si prevede di ovviare a tale possibilità intercludendo temporaneamente al transito i tratti di strada prospicienti le aree interessate dalle operazioni e se del caso, richiedere l'ausilio di una persona a terra per segnalare le manovre al fine di regolamentare il traffico.

L'eventuale presenza di cumuli per lo stoccaggio di materiali di risulta o pulizia, quali tronchi, ceppaie, terreno vegetale o altri rifiuti, dovranno essere provvisori e depositati in modo ordinato e tali da non interferire con la viabilità pubblica; se necessario dovranno inoltre essere opportunamente segnalati e delimitati.

Sostanze nocive o pericolose

In considerazione dei luoghi oggetto dell'appalto, non è prevista la presenza in sito di sostanze nocive o pericolose.

Agenti inquinanti

Non sono previste possibili trasmissioni di agenti aerodispersi, tranne la polvere sollevata da eventuali mezzi in transito.

RISCHIO POLVERI

Durante le lavorazioni è possibile il sollevarsi di polvere, a causa del transito dei mezzi nei tratti di rampe e piste di servizio sterrati.

Al fine di ridurre al minimo il sollevarsi di polvere, si dovrà all'occorrenza, irrorare con acqua i rispettivi tratti sterrati da percorrere.

Rumore

Si fa presente che, nell'ambito delle lavorazioni il disturbo da rumore all'ambiente circostante, è quello strettamente arginale o piede-arginale e quindi del tutto marginale alle aree golenali caratterizzate da habitat protetti, ciò determinerà un importante abbattimento dell'inquinamento acustico che risulterà del tutto confrontabile con quello ordinariamente già presente e legato alla viabilità in sommità arginale, questa aperta al pubblico transito.

6. ORGANIZZAZIONE ED ALLESTIMENTO DEL CANTIERE

Delimitazione dell'area di cantiere

Trattandosi di lavori itineranti, con continuo spostamento e traslazione del sito di lavoro, non si prevede la realizzazione di recinzione dell'area dei lavori.

Gli spazi di volta in volta interessati dalle lavorazioni, saranno segnalati e delimitati con apposita segnaletica stradale omologata ed eventualmente transennati.

E' necessario ovviare alla possibilità di una eventuale caduta di rami e/o alberi sulla sede stradale durante le operazioni di taglio, anche intercludendo parzialmente al transito i tratti di strada prospicienti alle aree interessate alle operazioni di taglio selettivo degli alberi per il tempo necessario per l'esecuzione delle lavorazioni.

Al termine della giornata lavorativa, i mezzi d'opera e quant'altro potrà essere ricondotto presso la sede dell'impresa o su sito Demaniale (magazzini o caselli idraulici), dove potranno essere debitamente interclusi e protetti.

Viabilità

Di fatto, l'unica viabilità possibile per accedere alle aree di lavoro è rappresentata dalla sommità arginale e relativa pista di servizio, mentre l'eventuale accesso alle aree golenali è reso possibile dalla presenza di rampe ubicate lato fiume.

Nei casi in cui la pista di servizio fosse in concessione, ad uso pubblico transito, ad Enti-Amministrazioni le imprese esecutrici dovranno prendere accordi con le amministrazioni concessionarie per le eventuali prescrizioni ai fini della viabilità.

Per la particolare limitatezza della viabilità è inoltre fatto divieto alle imprese esecutrici di svolgere contemporanee lavorazioni interferenti nelle stesse aree.

Lungo gli argini è comunque fatto divieto di superare le velocità di 25 km/ora per mezzi gommati e 15 km/ora per mezzi cingolati.

Aree di deposito e stoccaggio materiali

Le imprese esecutrici dovranno prendere accordi con la Committenza in merito alle modalità e alle eventuali aree adibite al stoccaggio provvisorio di materiali di risulta o pulizia, quali tronchi, ceppaie, o altri rifiuti, che dovranno essere depositati in modo ordinato e tali da non interferire con la viabilità pubblica, in conformità alle prescrizioni contenute nel Codice della Strada (art. 21 D.Lgs 285/92). In generale, lo stoccaggio e smaltimento di rifiuti derivanti dall'attività dovrà avvenire secondo le prescrizioni del D.Lgs 152/06.

Servizi

Considerato la particolare tipologia delle lavorazioni, che portano a percorrenze giornaliere anche di diversi chilometri, si segnala la presenza di diversi bar e/o trattorie dislocati in prossimità dei luoghi di lavoro, raggiungibili con un tempo di percorrenza massimo di 10-15 minuti, per usufruire dei servizi igienici e di ristoro.

Impianti

Considerando che le lavorazioni in oggetto devono essere effettuate con la sola luce diurna, non sono previste particolari esigenze di lavorazione tali da richiedere la messa in opera di impianto elettrico.

Segnaletica di sicurezza

Il committente dovrà predisporre la segnaletica di sicurezza così come previsto dalla legislazione vigente, anche in relazione alle interferenze con la viabilità pubblica.

Dispositivi di protezione individuale

Il datore di lavoro della ditta Appaltatrice dovrà dotare i lavoratori di una dotazione di DPI così come da valutazione dei rischi propria della ditta Appaltatrice, realizzata anche sulla base delle informazioni oggetto del presente documento.

Rischio da caduta dall'alto o scivolamenti nell'alveo del fiume

Durante la fase di eventuale taglio manuale di alberi o ceppaie o in presenza di pendii a forte pendenza, la ditta appaltatrice è tenuta alla valutazione dell'eventuale rischio di caduta dall'alto ed alla definizione di idonee misure di prevenzione e protezione.

Informazione e formazione dei lavoratori

L'Appaltatore dovrà garantire informazione e formazione ai propri lavoratori, ai sensi dell'art. 36 e 37 del D.Lgs 81/08.

Macchine e attrezzature

Dovranno essere utilizzate esclusivamente macchine e attrezzature conformi alle disposizioni normative vigenti, ed adeguate alla natura dell'attività da svolgere.

Prima di iniziare qualsiasi lavorazione con i mezzi, si consiglia di effettuare una ispezione preventiva della zona interessata, al fine di individuare l'eventuale presenza di ostacoli o buche pericolose.

Al termine della giornata lavorativa, i mezzi d'opera e quant'altro potrà essere ricondotto, previo accordo, presso la sede dell'appaltatrice o su sito Demaniale (magazzini o caselli idraulici) dove potranno essere ricoverati.

Gestione delle emergenze

L'impresa appaltatrice dovrà essere organizzata (mezzi, uomini, procedure) per fare fronte, in modo efficace e tempestivo, alle emergenze che, per diversi motivi possono verificarsi nel corso dell'esecuzione dei lavori e in particolare:

- emergenza infortunio;
- emergenza incendio;
- emergenza piene e possibili allagamenti;
- evacuazione del cantiere.

Ciò, considerando che i lavori si svolgono in ambiente esterno, in aree potenzialmente isolate.

I principali numeri per le emergenze riportati nello schema sottostante.

EVENTO	CHI CHIAMARE	N°
EMERGENZA MEDICA	Pronto soccorso Ospedale di Rovigo - Viale Tre Martiri 140 Ospedale di Adria - Piazza degli Etruschi 9 Ospedale di Porto Viro - Via Nicola Badaloni 25 Ospedale Ligosanto - Viale Oppio Ligosanto FE	118
EMERGENZA INCENDIO	Vigili del fuoco	115
EMERGENZA AMBIENTALE	Corpo Forestale dello Stato	1515
FORZE DELL'ORDINE	Polizia di Stato	113
	Carabinieri	112
GUASTI ACQUEDOTTI	Polesine Acque	800 186 551
DEPURAZIONE ACQUE	Sodea	800 760 477
GUASTI LINEE ELETTRICHE	Enel	800 900860

GUASTI LINEE TELEFONICHE	Telecom	187
--------------------------	---------	-----

È obbligo del datore di lavoro dell'impresa esecutrice dei lavori (Appaltatore) provvedere a designare uno o più soggetti, opportunamente formati, incaricati di gestire le emergenze.

Si allega al presente documento la planimetria della provincia di Rovigo con l'individuazione della zona d'intervento, in riferimento alla posizione delle strutture ospedaliere presenti (*Allegato 6 e 7*).

Primo Soccorso ed Incendio

La ditta appaltatrice dovrà prevedere una specifica procedura di gestione dell'emergenza medico sanitaria ed incendio.

7. ANALISI ED INDICAZIONI DELLE PRESCRIZIONI DI SICUREZZA PER LE FASI LAVORATIVE INTERFERENTI

a. Programma lavori

La ditta appaltatrice dovrà programmare le attività di lavoro nel modo più opportuno, riducendo al minimo i rischi per la sicurezza e la salute dei propri operatori. Nei paragrafi seguenti verranno dettagliati e valutati i rischi interferenziali, derivanti dalla eventuale presenza di transito di persone sulle aree pubbliche, o dalla eventuale presenza di più ditte appaltatrici nelle aree di confine fra un tronco e l'altro. Non è infatti prevista una attività simultanea di più ditte sullo stesso tronco, ma l'eventuale interferenza è limitata, per stretti periodi di tempo e limitati spazi, alle aree confinanti tra un tronco e l'altro.

b. Matrice di valutazione del rischio

Per ogni tipologia di lavorazione si applica una matrice il calcolo del valore del rischio di infortunio data dal prodotto della probabilità che l'infortunio avvenga "P" per danno arrecato "D" su una scala di valori variabili da 4 a 1:

Figura 1 – Esempio di Matrice di Valutazione del Rischio: $R = P \times D$

P - Probabilità	4	4	8	12	16
	3	3	6	9	12
	2	2	4	6	8
	1	1	2	3	4
		1	2	3	4
		D - Danno			

SCALA DELL'ENTITA' DELLE PROBABILITA' "P"

valore	livello
4	ALTAMENTE PROBABILE
3	PROBABILE
2	POCO PROBABILE
1	IMPROBABILE

SCALA DELL'ENTITA' DEL DANNO "D"

valore	livello
4	GRAVISSIMO
3	GRAVE
2	MEDIO
1	LIEVE

RISCHIO "R"

$R > 8$	ALTO – necessita azioni correttive indilazionabili.
$4 \leq R \leq 8$	MEDIO ALTO – necessita azioni correttive necessarie da programmare con urgenza.
$2 \leq R \leq 3$	MEDIO BASSO – necessita azioni correttive e/o migliorative da programmare nel medio-breve termine.
$R = 1$	BASSO – necessita azioni migliorative da valutare in fase di programmazione.

IDENTIFICAZIONE E VALUTAZIONE RISCHI INTERFERENTI PROPRI DEL LUOGO DI LAVORO				
DESCRIZIONE DELL'ATTIVITÀ LAVORATIVA	Ambiente fluviale e relative arginature, sponde			
LUOGO DI SVOLGIMENTO	Arginatura Fiume Po, Vedi Planimetria zona d'intervento			
ATTREZZATURE UTILIZZATE	Nell'area di lavoro non sono previste ulteriori lavorazioni oltre quella oggetto dell'appalto, trattandosi di area fluviale e relative arginature.			
MATERIALI E SOSTANZE IMPIEGATE				
RISCHIO INTERFERENTE		PROBABILITA'	GRAVITA'	VALUTAZIONE
CONDIZIONI NORMALI	Scivolamento, inciampo, urto	2	2	Medio
	Caduta dall'alto	1	4	Medio
	Annegamento	1	4	Medio
	Investimento	1	3	Basso
	Rischio biologico	2	1	Basso
	Microclima	3	1	Basso
DPI NECESSARI	Poiché le attività di lavoro potranno svolgersi nei pressi di corsi d'acqua, gli operatori dovranno essere dotati in questi casi specifici (c.d. situazioni di frodo) , di giubbotto di salvataggio con requisiti prestazionali almeno 100N e corda di recupero per situazioni di emergenza relative a cadute in acqua.			
INTERVENTI A CARICO DEL COMMITTENTE	Informare i lavoratori sui rischi d'interferenza. Segnalare eventuali situazioni di piena in arrivo col massimo preavviso.			
MISURE DI PROTEZIONE E PREVENZIONE	<p>Gli interventi ordinari, giornalieri devono rispettare il calendario e gli orari concordati; coordinare e avvisare prima di ogni intervento straordinario;</p> <p>Lasciare sgombre le vie di accesso e transito.</p> <p>Dotare i lavoratori di mezzi di comunicazione, in considerazione del rischio da lavoro isolato.</p> <p>Vedi cap. "ANALISI DEL CONTESTO ED INDICAZIONE DELLE MISURE DI PREVENZIONE E PROTEZIONE MINIME NECESSARIE" per ulteriori specifiche.</p>			

IDENTIFICAZIONE E VALUTAZIONE RISCHI INTERFERENTI DEL LUOGO DI LAVORO INTRODOTTI DALL'APPALTATORE	
DESCRIZIONE DELL'ATTIVITÀ LAVORATIVA	1) Identificazione e preparazione area di lavoro 2) Sfalcio/decespugliamento di vegetazione su scarpate arginali e basse sponde, eseguito con mezzi meccanici o manualmente 3) Disboscamento selettivo 4) Stoccaggio e trasporto materiali
LUOGO DI SVOLGIMENTO	Arginatura Fiume Po, Vedi Planimetria zona d'intervento

IDENTIFICAZIONE E VALUTAZIONE RISCHI INTERFERENTI DEL LUOGO DI LAVORO INTRODOTTI DALL'APPALTATORE				
ATTREZZATURE UTILIZZATE	Attrezzature meccaniche, mezzi d'opera, utensili manuali			
MATERIALI E SOSTANZE IMPIEGATE	Lubrificanti, carburanti			
RISCHIO INTERFERENTE		PROBABILITA'	GRAVITA'	VALUTAZIONE
CONDIZIONI NORMALI	Scivolamento, inciampo, cadute	2	2	Medio
	Proiezioni di schegge, oggetti e particelle	2	2	Medio
	Polveri	1	3	Basso
	Rumore	2	1	Basso
	Ostacolo viabilità interna ed esterna	2	2	Medio
	Taglio, ferimento	1	2	Basso
	Transito mezzi, investimento	1	3	Medio
	Caduta materiali dall'alto	1	3	Basso
CONDIZIONI DI EMERGENZA	Difficoltà di esodo	2	1	Basso
DPI NECESSARI	Tutto quanto previsto per l'attività propria delle imprese appaltatrici. Indumenti ad alta visibilità.			
INTERVENTI A CARICO DELL'APPALTATORE	Informare i lavoratori sui rischi d'interferenza e promuovere attività di coordinamento attraverso riunioni preliminari e periodiche.			
MISURE DI PROTEZIONE E PREVENZIONE	<p>Gli interventi ordinari, giornalieri devono rispettare il calendario e gli orari concordati; coordinare e avvisare prima di ogni modifica ed intervento straordinario;</p> <p>Gli spazi di volta in volta interessati dalle lavorazioni dovranno essere segnalati nelle fasi preliminari alle lavorazioni e durante le stesse; nel caso di interventi a bordo strada, occorrerà prevedere segnaletica e delimitazioni (transenne) con apposita segnaletica stradale omologata. Nei casi di manovre con mezzi d'opera, potrà risultare necessario l'ausilio di un moviere, che possa dare indicazioni al conduttore del mezzo.</p> <p>Le via di esodo/accesso devono essere lasciate sgombre per non intralciare il passaggio in caso di emergenza.</p> <p>In caso di concomitanza delle operazioni sul tratto confinale fra due tronchi, sfasare temporalmente le operazioni.</p>			

8. STIMA DEI COSTI DELLA SICUREZZA DA INTERFERENZE

Stima analitica dei costi

Sono quantificabili come costi della sicurezza tutte quelle misure preventive e protettive necessarie per l'eliminazione o la riduzione dei rischi interferenti individuati.

Da tali costi sono esclusi i costi della sicurezza propri dell'attività della società esterna che sono valutati dalla stessa. Nella tabella seguente si riporta la stima dei "Costi interferenti"

N.	Articolo	Descrizione	U.M.	Quantità	Prezzi €	Importi €
29	5.1	Segnalazione area di lavoro, sia su tratto arginale sia, se necessario, su sede stradale, conformemente a quanto previsto dal Codice della Strada e legislazione vigente	cad.	1	1.000,55	1.000,55
30	5.2	Ogni mese aggiuntivo.	mese	3	20,00	60,00
31	5.3	Conferenze di cantiere (2 ore all'anno). Costo orario medio pro-capite (operaio comune, qualificato, specializzato).	cad.	2	62,76	125,52
		Totale Oneri della sicurezza				1.186,07

9. CONCLUSIONI

Il presente documento è stato realizzato, previa analisi degli ambienti di lavoro, delle macchine e delle attrezzature utilizzate e di quanto inerente al processo produttivo del committente ed all'attività dell'appaltatore.

L'obiettivo è di definire ed adottare una metodologia sistematica di individuazione e valutazione dei rischi interferenti negli appalti, condizione necessaria questa per adottare misure di coordinamento e cooperazione finalizzate ad eliminare le interferenze nei lavori promiscui.

I dati e le informazioni inserite si basano su sopralluoghi negli ambienti di lavoro e sulle informazioni trasmesse dai datori di lavoro della ditta committente e degli appaltatori, che se ne assumo ma la completa responsabilità e si impegnano a comunicare per iscritto ogni variazione della situazione in essere.

L'appaltatore si impegna, a norma del D.Lgs. 81/08 al coinvolgimento del RLS:

Resta a carico del Committente provvedere ad un'eventuale incontro di coordinamento ed eventuali modifiche ed integrazioni del presente documento.

Il presente documento è stato discusso ed approvato nell'ambito della riunione di coordinamento tra committente e appaltatore.

Rovigo, lì _____

Firma per la Committenza/RUP

Firma per l'appaltatore

10. ALLEGATI:

1. Elenco lavoratori;
2. Verbale di coordinamento art. 26 D.Lgs 81/08;
3. Dichiarazione contratti di appalto;
4. Autocertificazione dei requisiti di idoneità professionale;
5. Procedura gestione appalti;
6. Planimetrie zona d'intervento con l'individuazione delle opere esistenti-interferenti;
7. Planimetria della Provincia di Rovigo con l'individuazione delle strutture ospedaliere presenti.

Allegato 1 Elenco lavoratori

[illegible]

In riferimento all'art.26 del D.Lgs 81/08 e s.m.i. si è svolto un sopralluogo degli ambienti di lavoro seguita da una riunione di coordinamento, presso la ditta _____, con sede a _____, con specifico riferimento al contratto d'appalto n° _____ del ____/____/____ con oggetto: _____

_____;
_____;

In ottemperanza all'art. 18, comma 1, lettera p, al fine di promuovere la cooperazione ed il coordinamento, nonché di assicurare l'applicazione delle disposizioni contenute nel Documento Unico di Valutazione dei Rischi da Interferenze e delle procedure di lavoro, relativamente all'appalto e per l'edificio in oggetto, in data odierna si è svolto il sopralluogo congiunto con le Ditte attualmente operanti presso l'edificio ed in particolare:

Nome e Cognome	In qualità di
	Datore di Lavoro della Committenza o suo Rappresentante (RUP)
1-	D.L. appaltatore / Rappresentante :
2-	D.L. appaltatore / Rappresentante :

- ☐ Analisi delle strutture, percorsi usufruibili e vie di accesso;
- ☐ Presa visione dell'area, delle eventuali aree di deposito e di carico/scarico;
- ☐ Analisi attrezzature e macchinari presenti e necessari allo svolgimento del lavoro;
- ☐ Eventuale modalità di gestione dell'allacciamento ai quadri elettrici, o ad altri impianti;
- ☐ Definizione dei relativi referenti aziendali, definizione degli orari di lavoro;
- ☐ Analisi degli ambienti ed individuazione delle aree di lavoro;
- ☐ Verifica della necessità di impiego di specifici Dispositivi di Protezione Individuale;
- ☐ Coordinamento sui rispettivi rischi e sulle misure organizzative ed operative di prevenzione e protezione specifiche applicabili
- ☐ Misure di prevenzione rischi da interferenze
- ☐ Presa visione dei presidi di emergenza presenti;
- ☐ Definizione della modalità di gestione delle emergenze;
- ☐ Scambio delle reciproca documentazione relativa all'art. 26 (schede informative, sintesi della valutazione dei rischi, dichiarazioni, e quanto necessario)

[illegible]

I lavori eseguiti sia dalle imprese, sia dai lavoratori autonomi, dovranno essere svolti con modalità da evitare rischi per tutte le maestranze presenti in stabilimento; pertanto il RUP invita a dar seguito alle azioni di coordinamento descritte sia nel DUVRI, sia nel presente documento che risulta parte integrativa.

Con firma riportata in calce, ciascuno degli intervenuti alla riunione presso l'edificio attesta:

- di aver preso atto delle dettagliate informazioni ricevute sui rischi specifici esistenti nell'ambiente in cui la Ditta appaltatrice è chiamata ad operare e sulle misure di prevenzione e di emergenza da adottarsi in relazione alle attività presso lo stabilimento;
- l'avvenuto coordinamento delle misure di prevenzione e protezione dai rischi sul lavoro incidenti sull'attività lavorativa oggetto dell'edificio;
- che rimane a carico di ogni Ditta la valutazione e l'adozione di idonee misure di prevenzione inerenti i rischi propri dell'attività, la formazione dei lavoratori ed il rispetto delle norme di sicurezza da parte degli stessi, l'impiego di attrezzature e macchinari a norma nonché l'utilizzo di dispositivi di protezione individuale conformi alle normative vigenti.

In corso d'opera, se dovessero venire a modificare le condizioni sovraesposte, sarà cura di ciascuna Ditta e/o lavoratore autonomo contattare il Responsabile interno dell'azienda e metterlo al corrente delle nuove problematiche. Il presente verbale viene redatto tenendo conto di quanto è stato possibile accertare durante la visita presso l'edificio.

Firme

LA COMMITTENZA

L'APPALTATORE/1

L'APPALTATORE/2

Allegato 3 Dichiarazione contratto di appalto

OGGETTO: **Contratto di appalto (art. 26 D. Lgs. 81/08)**

In riferimento al contratto relativo all'effettuazione di lavori di _____
 _____ il sottoscritto _____ in
 qualità di _____ della ditta _____, per
 l'esecuzione dei lavori di cui sopra

DICHIARA

- di essere a conoscenza delle norme di legge riguardanti prevenzione infortuni ed igiene del lavoro (D. Lgs. n°81/2008);
- di conoscere il sito di esecuzione dei lavori e di essere stato informato dei rischi specifici ivi esistenti; di essere quindi a perfetta conoscenza della natura delle aree di lavoro, delle condizioni ambientali delle stesse, nonché di ogni circostanza connessa all'attività di lavoro che possono influenzare tutte le attività previste dal contratto;
- di avere ricevuto dettagliate informazioni circa i rischi specifici esistenti nell'area in cui sono installate le apparecchiature e dalle possibili interferenze in occasione dell'esecuzione dell'attività in oggetto;
- di avere cooperato col committente al fine di attuare i provvedimenti di sicurezza relativi ai rischi specifici esistenti dichiarati dallo stesso;
- di impegnarsi a rendere edotti i propri collaboratori di quanto sopra indicato, nel corso di apposita riunione il cui verbale sarà consegnato in copia al committente;
- di impegnarsi ad adottare opportune misure di prevenzione relativamente ai rischi sopra detti;
- di impegnarsi a partecipare a riunioni di coordinamento ai fini di sicurezza per gli eventuali rischi interferenti;
- di impegnarsi ad osservare le disposizioni specifiche impartite di volta in volta con i permessi di lavoro;
- di impegnarsi a comunicare al committente i rischi specifici che lo svolgimento della propria attività, prevista nel contratto, può introdurre negli ambienti del committente.

SI IMPEGNA

inoltre ad osservare ed a fare osservare le seguenti norme di sicurezza:

- rispettare i cartelli di norme o divieti esposti in stabilimento;
- non rimuovere o modificare le protezioni ed impianti o macchine senza avere disposto misure di sicurezza sostitutive ed atte ad impedire efficacemente infortuni;
- fare usare i mezzi protettivi individuali ed impiegare macchine ed attrezzi rispondenti alle norme di legge sulla prevenzione infortuni;
- non usare le macchine e le attrezzature della società committente se non esistono accordi formali preventivamente presi col responsabile locale;
- rispettare i regolamenti e le misure di sicurezza prescritte nello stabilimento del committente;
- non far compiere manovre od operazioni che non siano di propria competenza e che possono compromettere anche la sicurezza di altre persone;
- recingere le zone sottostanti i lavori che si svolgono in posizioni sopraelevate con applicazione di segnaletica opportuna;
- designare un preposto alla vigilanza della sicurezza nell'esecuzione dei lavori.

Timbro	Firma leggibile	<i>Funzione</i>

Allegato 4 Autocertificazione dei requisiti di idoneità professionale

Il sottoscritto _____ nato a _____ il
 __/__/__, C.F. _____, datore di lavoro/lavoratore autonomo della ditta
 _____ con sede legale in _____, P.I. n°
 _____ con riferimento al contratto d'appalto, stipulato in data __/__/__ con
 l'Agenzia Interregionale per il Fiume Po, per l'esecuzione delle seguenti opere/servizi
 _____ da realizzarsi presso
 _____ in conformità a quanto previsto dall'art.26, comma
 1 lettere a) punto 2 del D.Lgs n:81/2008,

D I C H I A R A

Di essere in possesso dei seguenti requisiti di idoneità tecnico professionale:

- documento di valutazione dei rischi redatto in conformità all'art. 17, comma 1 lettera a) D.Lgs. 81/2008; (oppure autocertificazione, di cui all'art. 29, comma 5 del Dlgs. N° 81/2008, occupando meno di 10 dipendenti);
- attrezzature (es.: macchine, mezzi di sollevamento, apparecchi, utensili e impianti) e/o opere provvisorie (es.: scale, ponteggi, trabatelli, linee vita, ecc ...) utilizzate nei lavori di cui all'appalto predetto, conformi alle norme vigenti in materia di sicurezza;

da allegare alla presente: Certificato di iscrizione alla camera di commercio, industria e artigianato;
Documento Unico di Regolarità Contributiva (DURC) aggiornato.

I N O L T R E D I C H I A R A

- che i lavoratori occupanti nelle attività oggetto di appalto, saranno:

Nome e Cognome	Qualifica

- Di avvalersi ☐ /non avvalersi ☐ di ditte subappaltatrici. In caso affermativo, identificarle di seguito:

Nome ditta subappaltatrice	Indirizzo

- Che i lavoratori che saranno occupati nei lavori, di cui all'appalto predetto, saranno dotato dei seguenti DPI (oppure) che in qualità di lavoratore autonomo, utilizzerà, nei lavori di cui all'appalto predetto, i seguenti DPI:

☐ CALZATURE ANTINFORTUNISTICHE ☐ OTOPROTETTORI ☐ MASCHERINE ANTIPOLVERE ☐ MASCHERINE ANTIGAS
☐ DISPOSITIVI ANTICADUTA ☐ ELMETTO PROTETTIVO ☐ INDUMENTI PROTETTIVI ☐ GUANTI
☐ ALTRO:

- di aver provveduto a designare le seguenti figure (indicare nominativo):

RSPP	
RLS	
Addetti Primo Soccorso	
Addetti Antincendio	
Medico Competente	

E di esser in possesso dei relativi attestati di formazione.

- Di aver provveduto per l'appalto in oggetto, ad individuare quale preposto il Sig.

Preposto	
-----------------	--

- Di esser in possesso dell'idoneità sanitaria nonché in possesso degli attestati di formazione in materia di salute sul lavoro, dei lavoratori dipendenti che saranno occupati nei lavori predetti (requisito previsto anche in caso di lavoratore autonomo).

Il sottoscritto dichiara, infine, di non esser oggetto di provvedimento di sospensione o interdittivi della propria attività di cui all' art. 14 del D.Lgs. n.81/2008.

La presente dichiarazione dovrà esser trasmessa al committente prima dell'inizio dell'attività lavorativa appaltata e mantenuta aggiornata in corso d'opera.

Rovigo, _____

Firma del Dichiarante

Allegato 5 Procedura di gestione appalti

1 SCOPO

Scopo di questa procedura è descrivere e disciplinare le attività da svolgersi e le responsabilità dei soggetti coinvolti nel caso di affidamento dei lavori in Appalto, o Prestazione d'Opera, o Somministrazione.

2 CAMPO DI APPLICAZIONE

Questa procedura si applica nel caso in cui una Azienda (committente) affidi l'esecuzione di lavori o la prestazione di servizi, in luoghi di lavoro di propria pertinenza, ad una impresa terza (appaltatrice).

3 NORMATIVA DI RIFERIMENTO

D.Lgs 81 del 9 Aprile 2008 e s.m.i.

D.L. 69/2013

Cod. Civ. artt. 1559, 1655, 1656, 1677; 2222 e segg..

4 RESPONSABILITÀ

Datore di Lavoro (DdL): come definito dal D.Lgs. N°81 del 9 Aprile 2008, Art. 2

Dirigente: come definito dal D.Lgs. N°81 del 9 Aprile 2008, Art. 2

Preposto: come definito dal D.Lgs. N°81 del 9 Aprile 2008, Art. 2

Lavoratore: come definito dal D.Lgs. N°81 del 9 Aprile 2008, Art. 2

5 ATTIVITÀ DI COMPETENZA DEL DATORE DI LAVORO E DEL DIRIGENTE

Il datore di lavoro, in caso di affidamento di lavori, servizi e forniture all'impresa appaltatrice o a lavoratori autonomi all'interno della propria azienda, o di una singola unità produttiva della stessa, nonché nell'ambito dell'intero ciclo produttivo dell'azienda medesima, sempre che abbia la disponibilità giuridica dei luoghi in cui si svolge l'appalto o la prestazione di lavoro autonomo:

a) verifica, con le modalità previste dal Decreto di cui all'articolo 6, comma 8, lettera g), **l'idoneità tecnico professionale** delle imprese appaltatrici o dei lavoratori autonomi in relazione ai lavori, ai servizi e alle forniture da affidare in appalto o mediante contratto d'opera o di somministrazione. La verifica è eseguita attraverso le seguenti modalità:

- 1) *acquisizione del certificato di iscrizione alla camera di commercio, industria e artigianato;*
- 2) *acquisizione dell'autocertificazione dell'impresa appaltatrice o dei lavoratori autonomi del possesso*

dei requisiti di idoneità tecnico professionale, ai sensi dell'articolo 47(N) del Testo Unico delle disposizioni legislative e regolamentari in materia di documentazione amministrativa, di cui al Decreto del Presidente della Repubblica del 28 dicembre 2000, n. 445.

[Inviare modulo Allegato 1 "AUTOCERTIFICAZIONE REQUISITI IDONEITA' TECNICO PROFESSIONALE", da far riavere compilato]

b) *fornisce agli stessi soggetti dettagliate informazioni sui rischi specifici* esistenti nell'ambiente in cui sono destinati ad operare e sulle misure di prevenzione e di emergenza adottate in relazione alla propria attività.

[Inviare modulo Allegato 2 "INFORMATIVA RISCHI INTERNI"]

All'ingresso in Azienda il personale esterno deve essere in ogni caso identificato ed identificabile, esponendo la tessera di riconoscimento corredata di fotografia, dagli elementi identificativi del lavoratore e della azienda per cui lavora.

5.1 - Gestione delle interferenze

Nel caso in cui vi sia interferenza e/o sovrapposizione fra le attività del committente e quelle dell'appaltatore, il datore di lavoro committente promuove la cooperazione ed il coordinamento:

- elaborando un unico documento di valutazione dei rischi (**DUVRI**) che indichi le misure adottate per eliminare o, ove ciò non è possibile, ridurre al minimo i rischi da interferenze. Tale documento è allegato al contratto di appalto o di opera e deve essere adeguato in funzione dell'evoluzione dei lavori, servizi e forniture.

Oppure

- Individuando, limitatamente ai settori di attività a basso rischio di infortuni e malattie professionali di cui all'art. 29 c. 6-ter, con riferimento sia all'attività del datore di lavoro committente sia alle attività dell'impresa appaltatrice e dei lavoratori autonomi, un proprio **incaricato**, in possesso di formazione, esperienza e competenze professionali, adeguate e specifiche in relazione all'incarico conferito, nonché di periodico aggiornamento e di conoscenza diretta dell'ambiente di lavoro.

Funzione di tale incaricato è sovrintendere alla cooperazione e coordinamento tra committente ed appaltatore.

Dell'individuazione dell'incaricato deve essere data immediata evidenza nel contratto di opera o servizi.

Tali obblighi non si applicano nel caso di:

- *prestazione di servizi di natura intellettuale*
- *mere forniture di materiali*
- *lavori/servizi di durata non superiore ai 5 uomini/giorno* (sempre che non sussistano rischi di incendio di livello elevato, attività in ambiente confinato, presenza di agenti cancerogeni, mutageni, biologici, amianto, atmosfere esplosive o ulteriori rischi di cui all'All. XI del D.Lgs 81/08).

Nel caso in cui l'attività in appalto rientri, anche successivamente, nelle ipotesi previste dalla normativa cantieri (D.Lgs 81/08 – Titolo IV, All. 10), il Committente provvede alla nomina dei Coordinatori per la Sicurezza di progetto e di esecuzione, ed assicura l'applicazione della Procedura di Cantiere specifica e verifica l'idoneità tecnico professionale (Allegato 2).

5.2 - Attività di competenza del Preposto

I Preposti ricevono informazioni sulle attività delle aziende appaltatrici e sui lavoratori autonomi che sovrintendono, per quanto di loro competenza, per la corretta applicazione delle procedure di sicurezza, assicurando comunicazione tempestiva di eventuali non conformità al Datore di lavoro o ai Dirigenti.

6 DIAGRAMMA DI SINTESI DELLA PROCEDURA

Appalto di Lavori o Servizi, Art. 26 D.Lgs 81/08

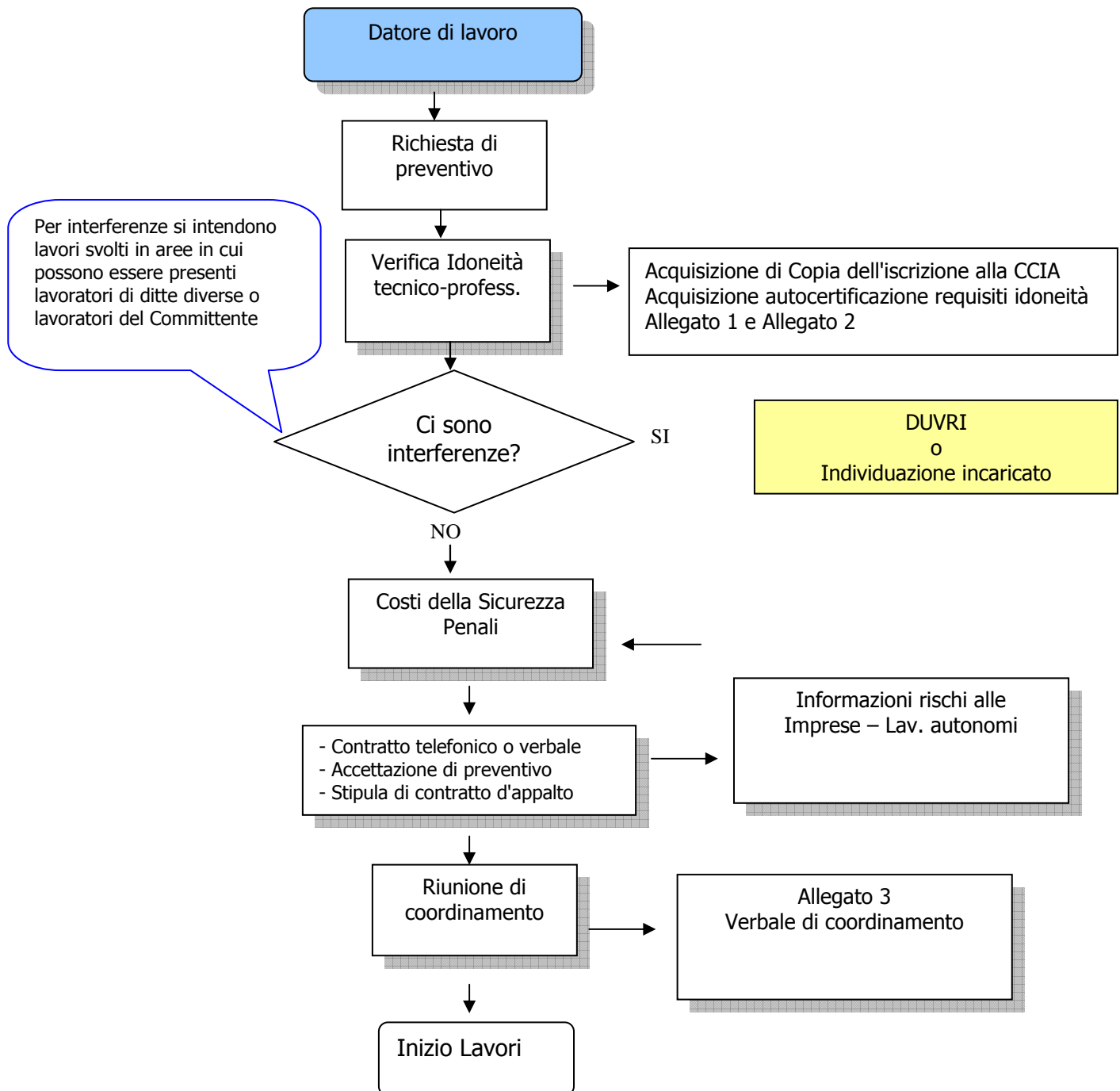

**Metanodotto
Edison D.g. s.p.a.**

**Condotta acqua
Polesine Servizi s.p.a.**

Ponte Provinciale

Ponte Provinciale

E111145

Pc

D

VENEZIA

24



Destra o di Tolle

Scala 1:10.000



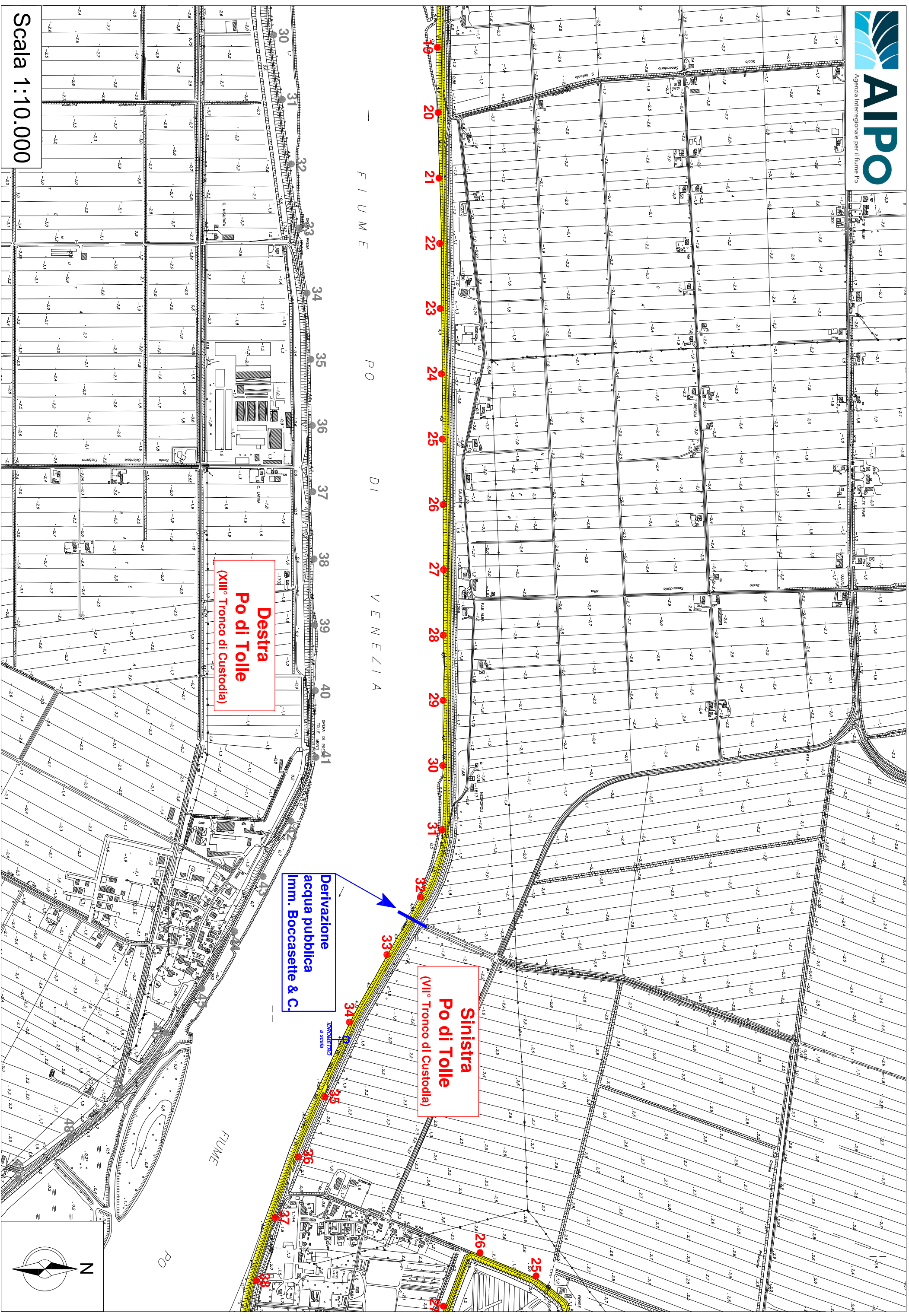

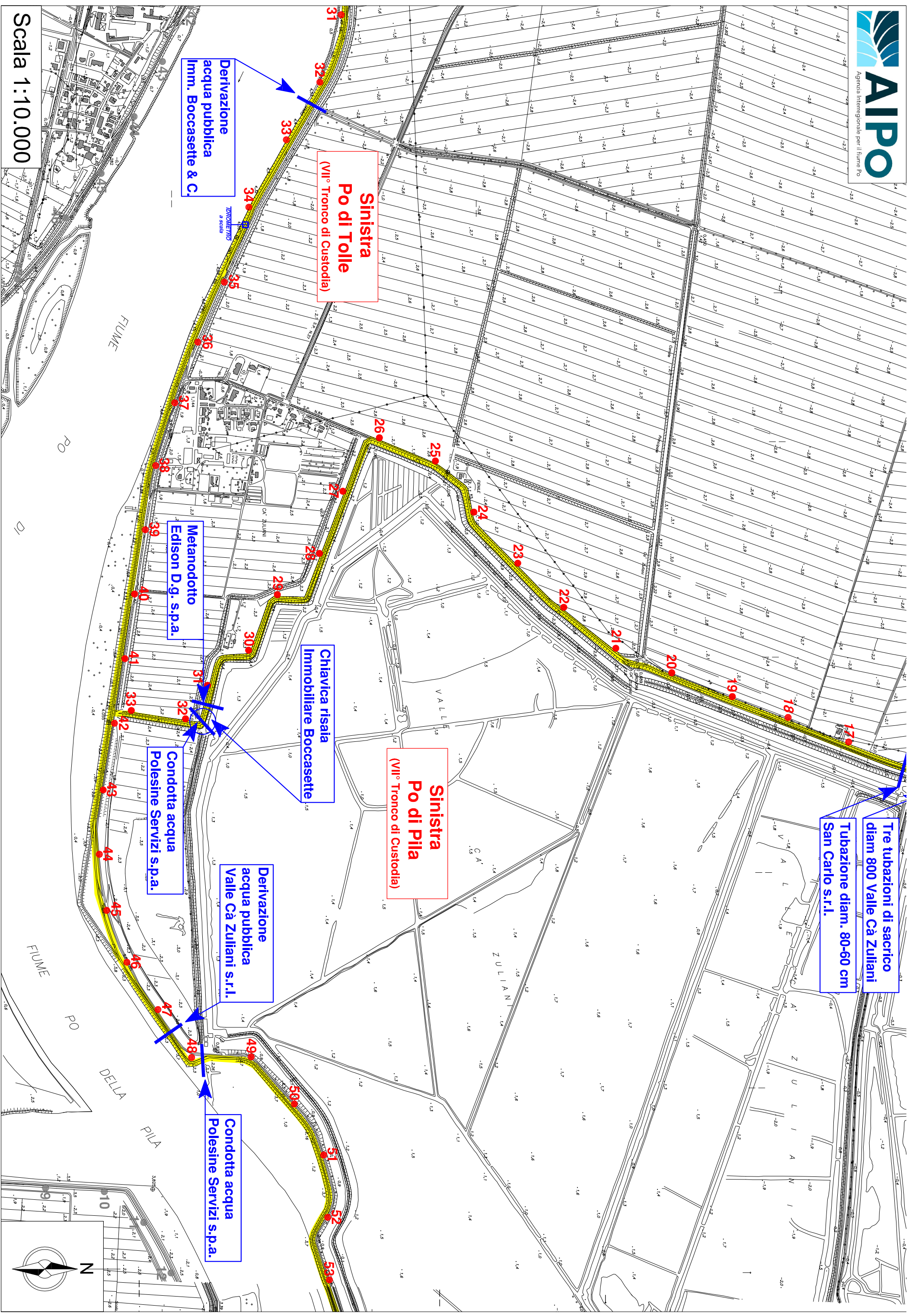

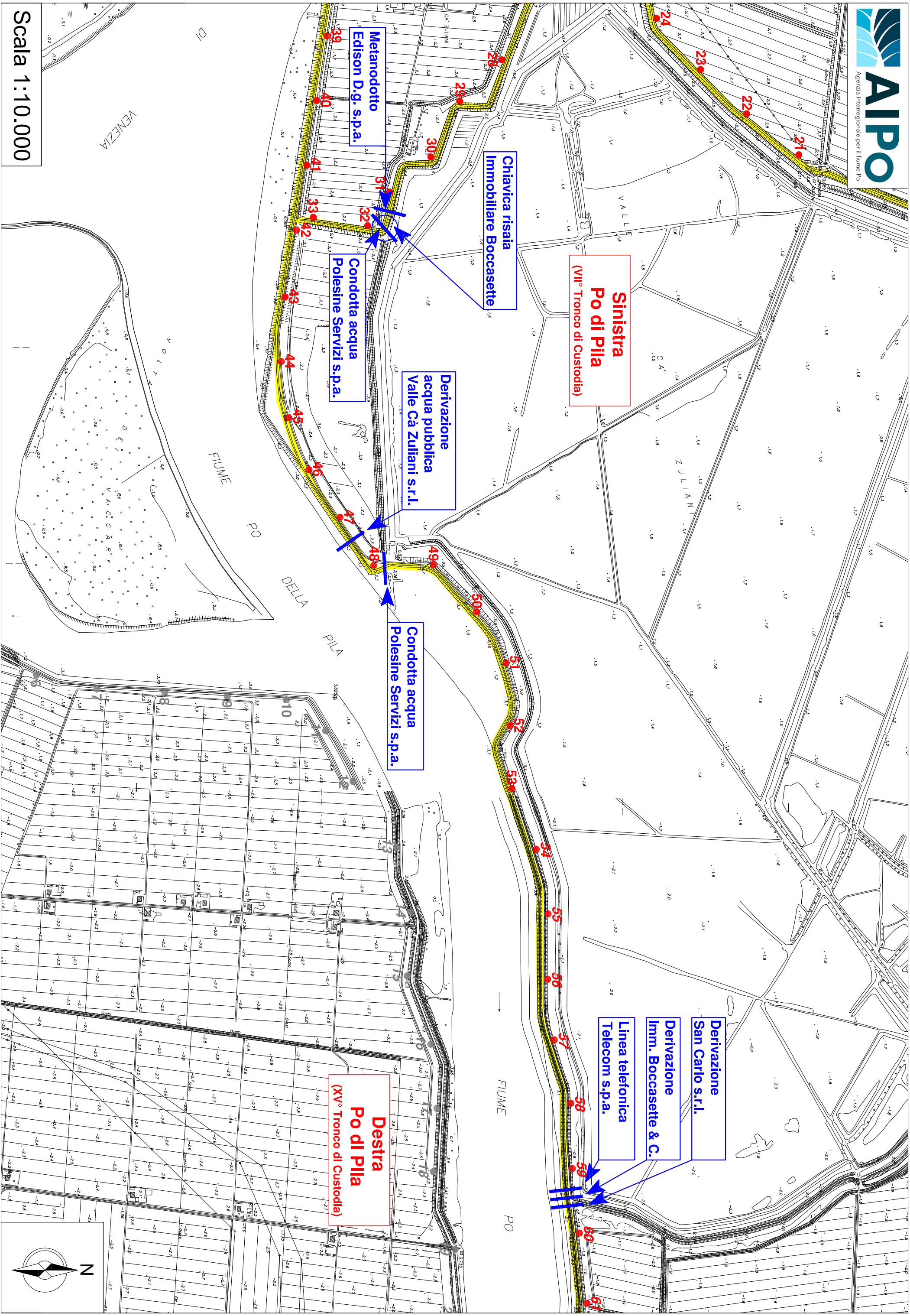

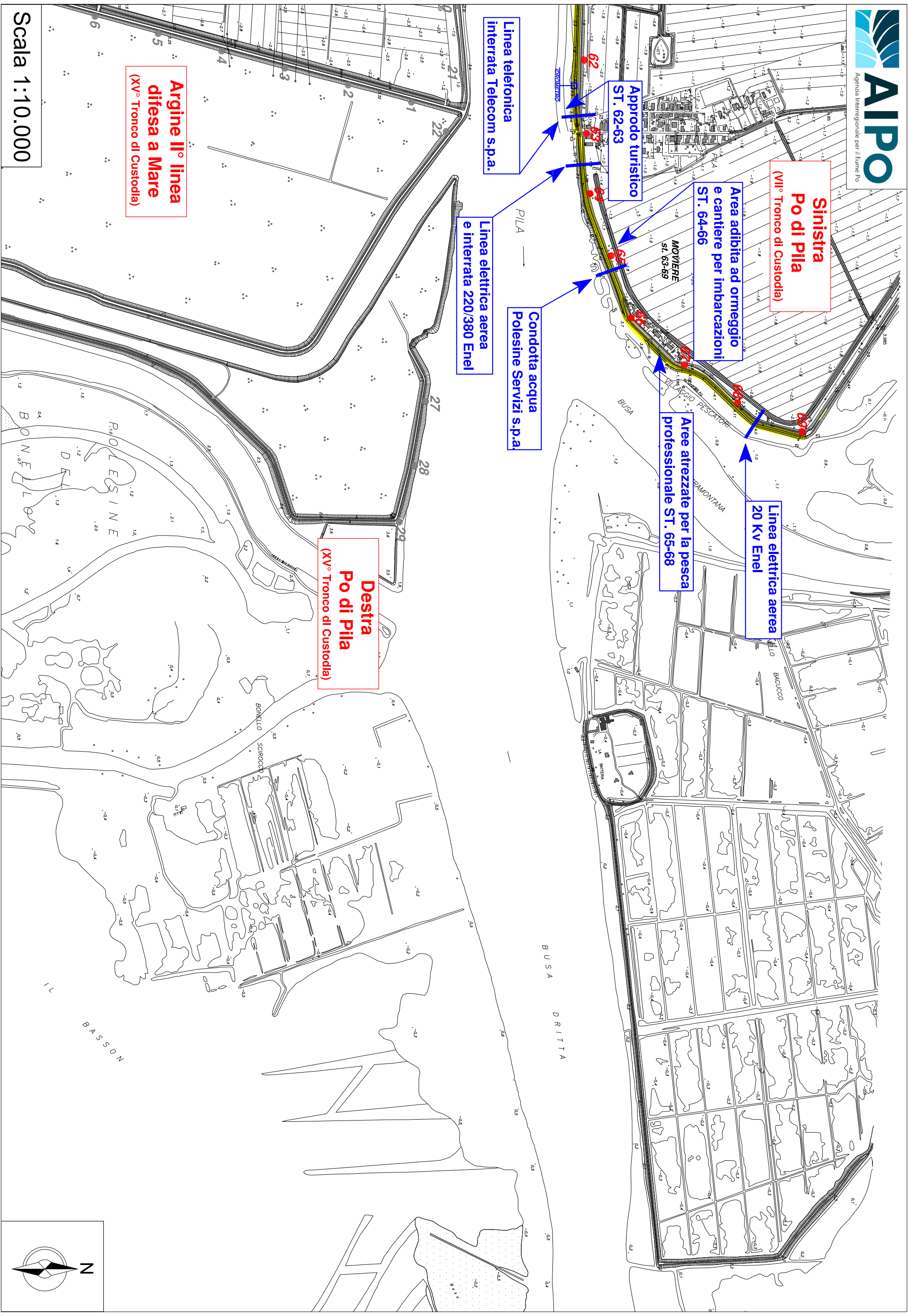

**Destra
Po di Maistra
(XIV° Tronco di Custodia)**

Derivazione acqua pubblica Agridelta

Derivazione acqua pubblica Agridelta

**Derivazione
acqua pubblica
Bellan Giannino s.n.c.**

**Sinistra
Po di Tolle
(VII° Tronco di Custodia)**

Derivazione acqua pubblica Agridelta

Condotte acqua
Polesine Servizi s.p.a.

**Metanodotto
Edison D.g. s.p.a.**

**Condotta acqua
Polesine Servizi s.p.a.**

Ponte Provinciale

Ponte Provinciale

**Destra
Po di Tolle
(XIII° Tronco di Custodia)**

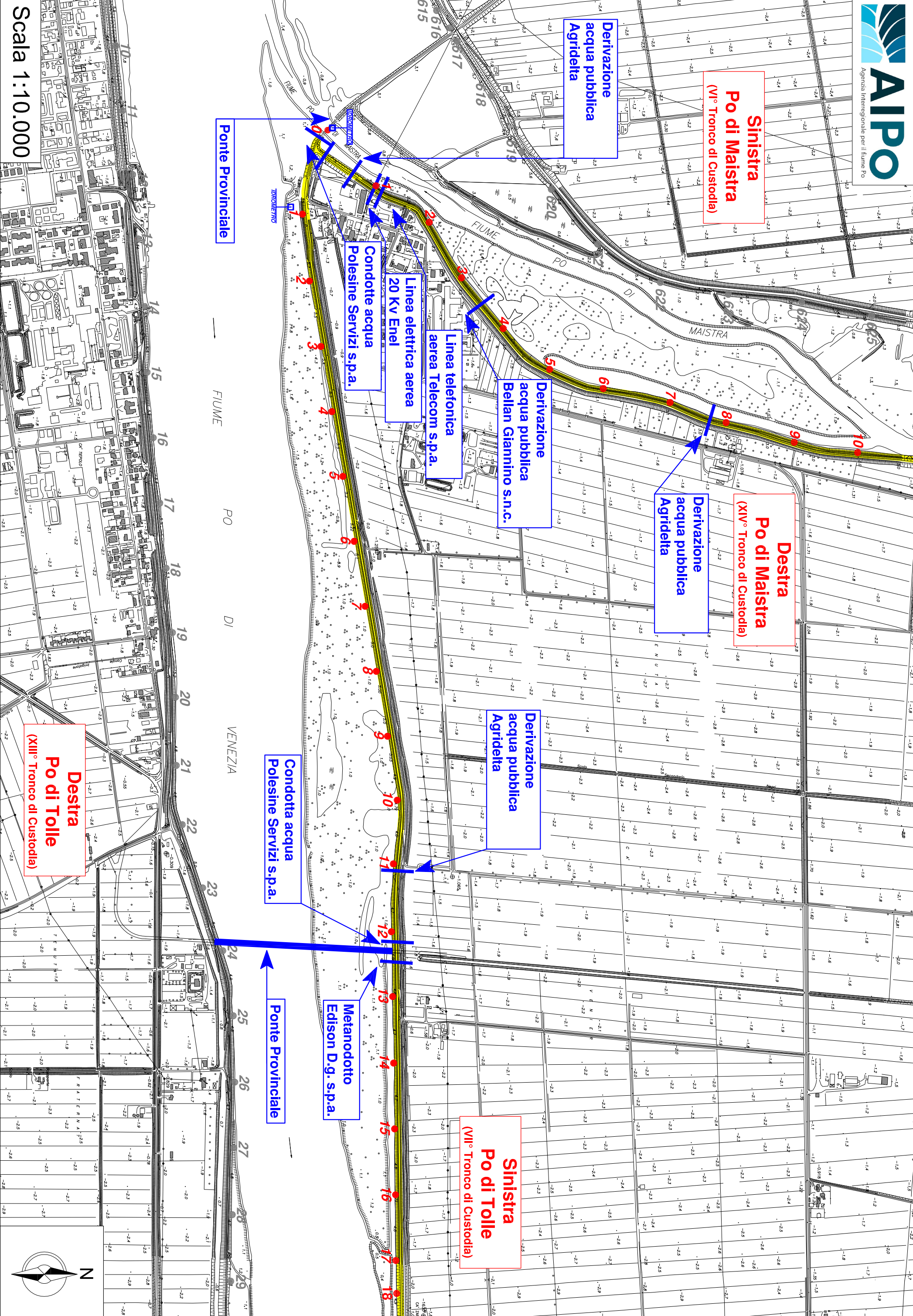

Sinistra
Po di Maistra
(VI° Tronco di Custodia)

Destra
Po di Maistra
(VII° Tronco di Custodia)

Derivazione
acqua pubblica
Agridelta

Sbarra
San Carlo s.r.l.

Condotta acqua
Polesine Servizi s.p.a.

Cavo elettrodotto
Tubazione acqua
San Carlo s.r.l.

Tre tubazioni scarico acque
Cons. Bon. Delta Po Adige

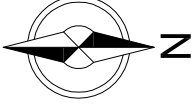

Scala 1:10.000

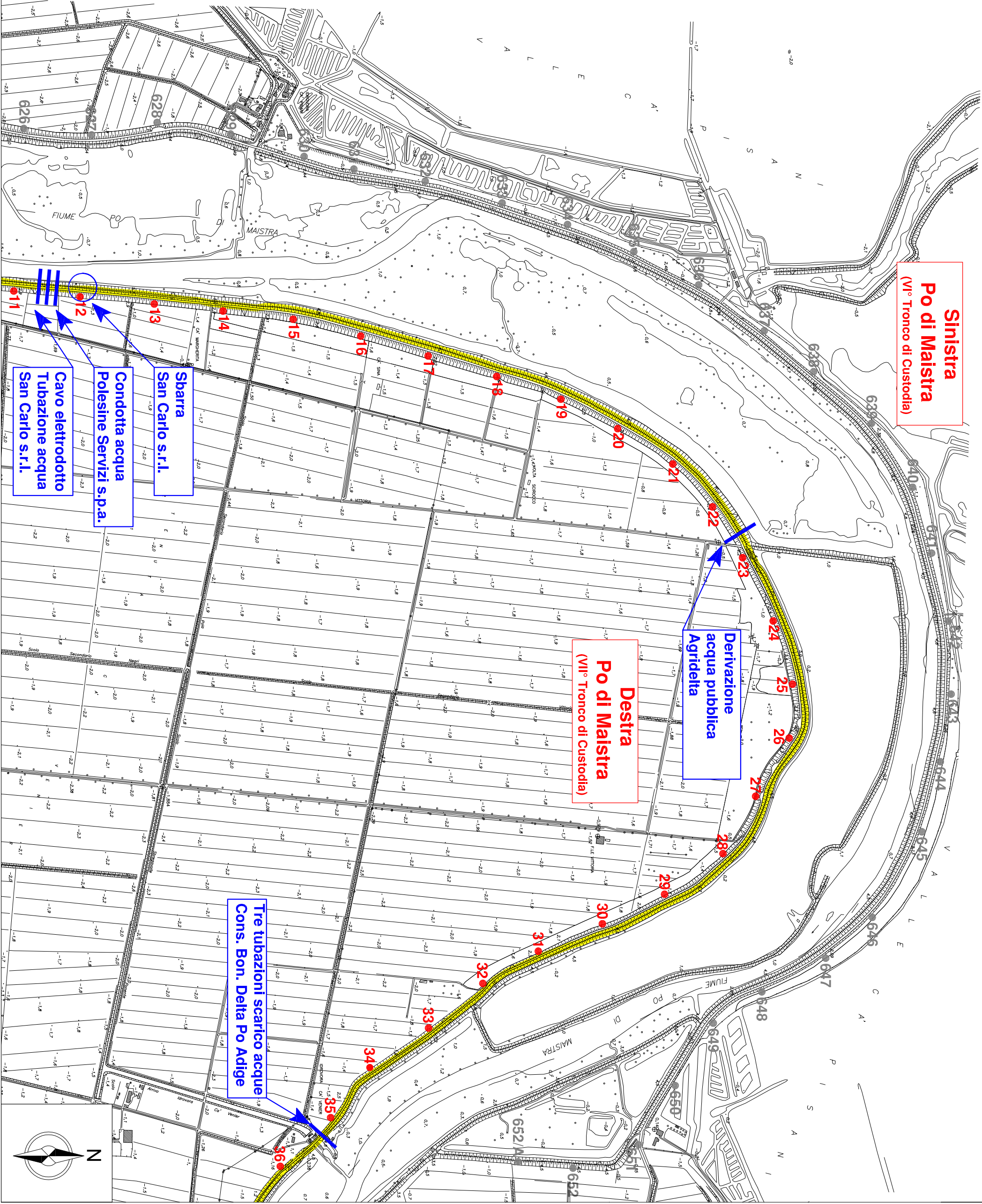

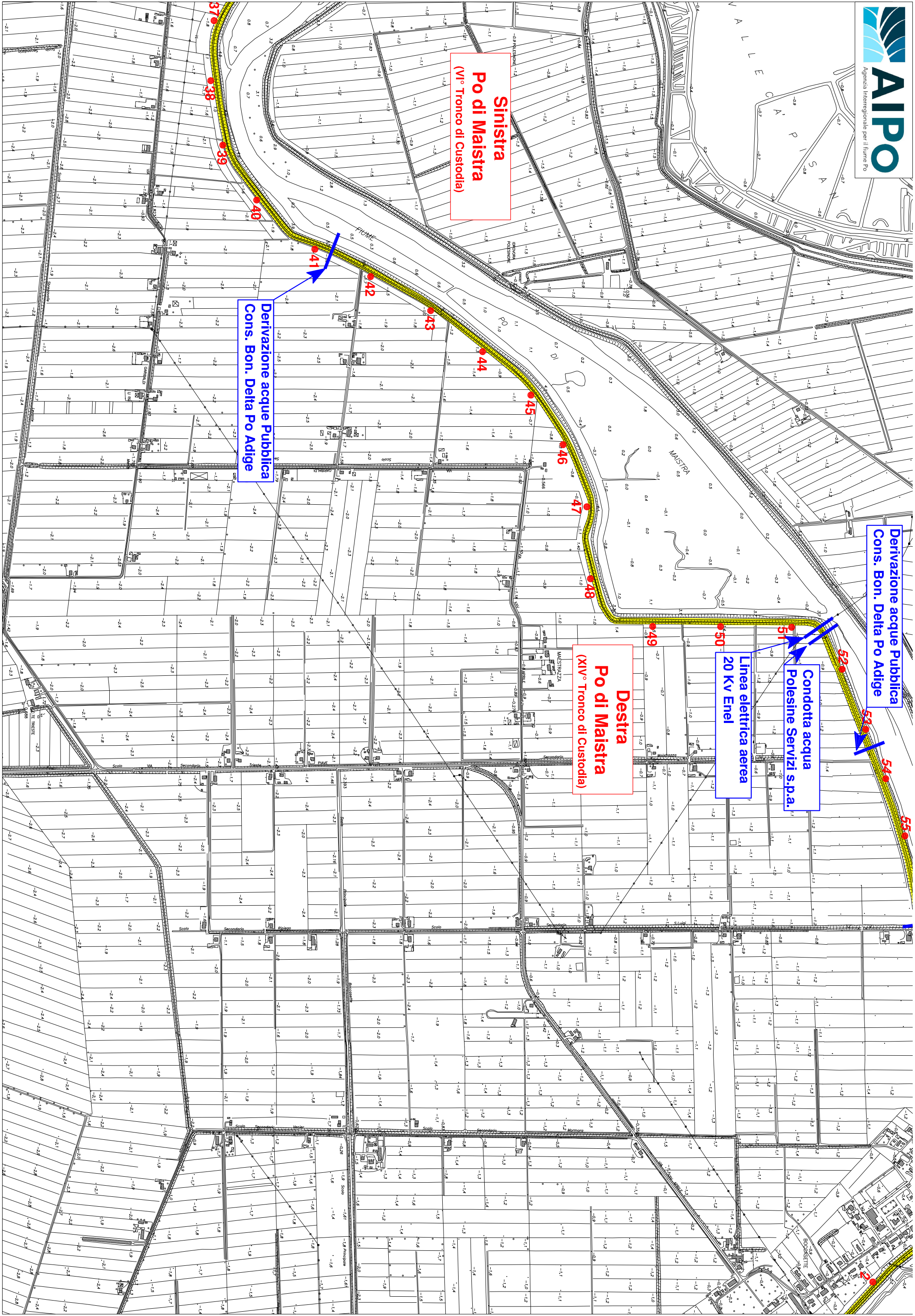

Derivazione acque Pubbica
Cons. Bon. Delta Po Adige

Condotta acqua
Polesine Servizi s.p.a.

Linea elettrica aerea
20 Kv Enel

Destra
Po di Maistra
(XIV° Tronco di Custodia)

Sinistra
Po di Maistra
(V° Tronco di Custodia)

Derivazione acque Pubbica
Cons. Bon. Delta Po Adige

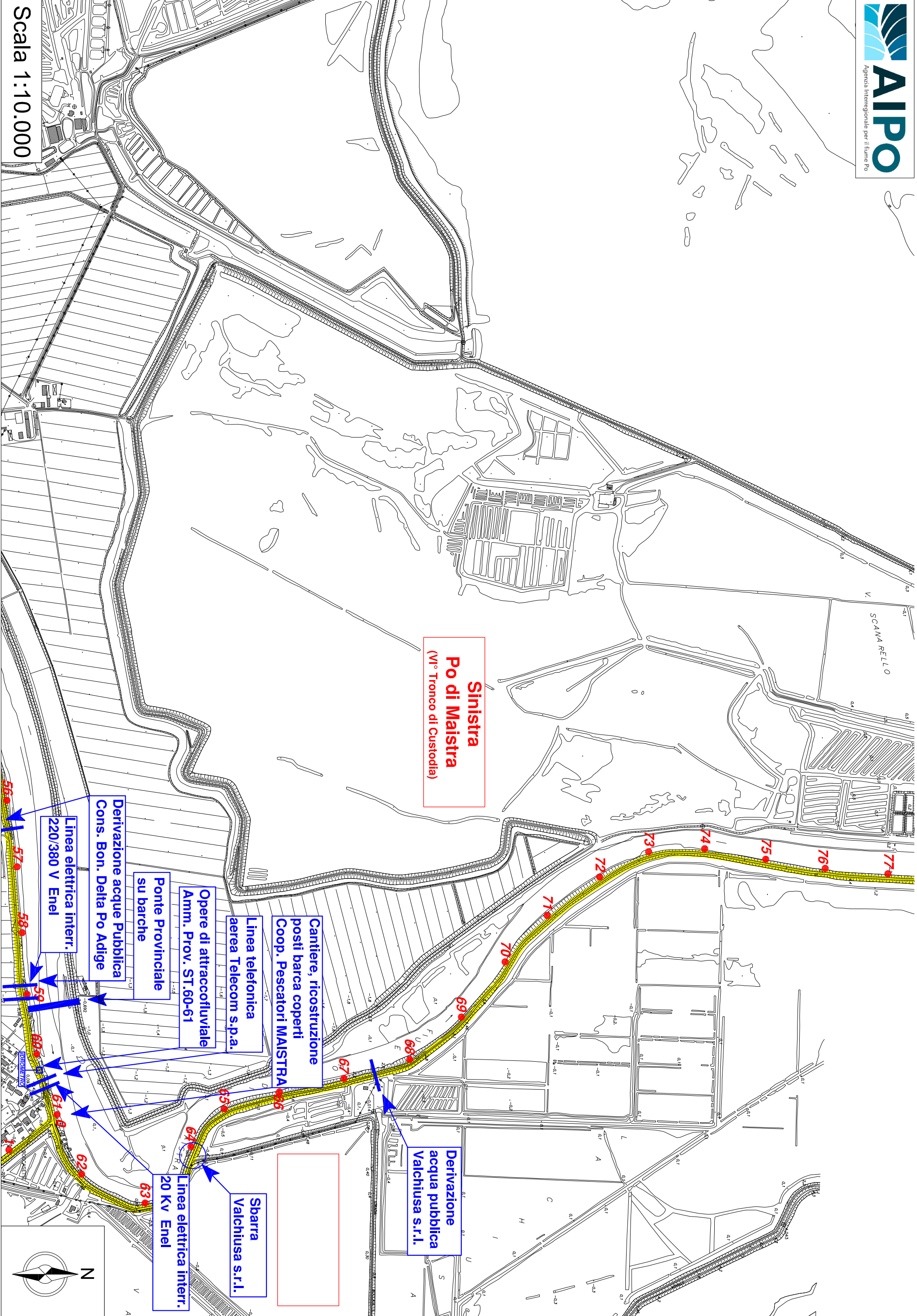

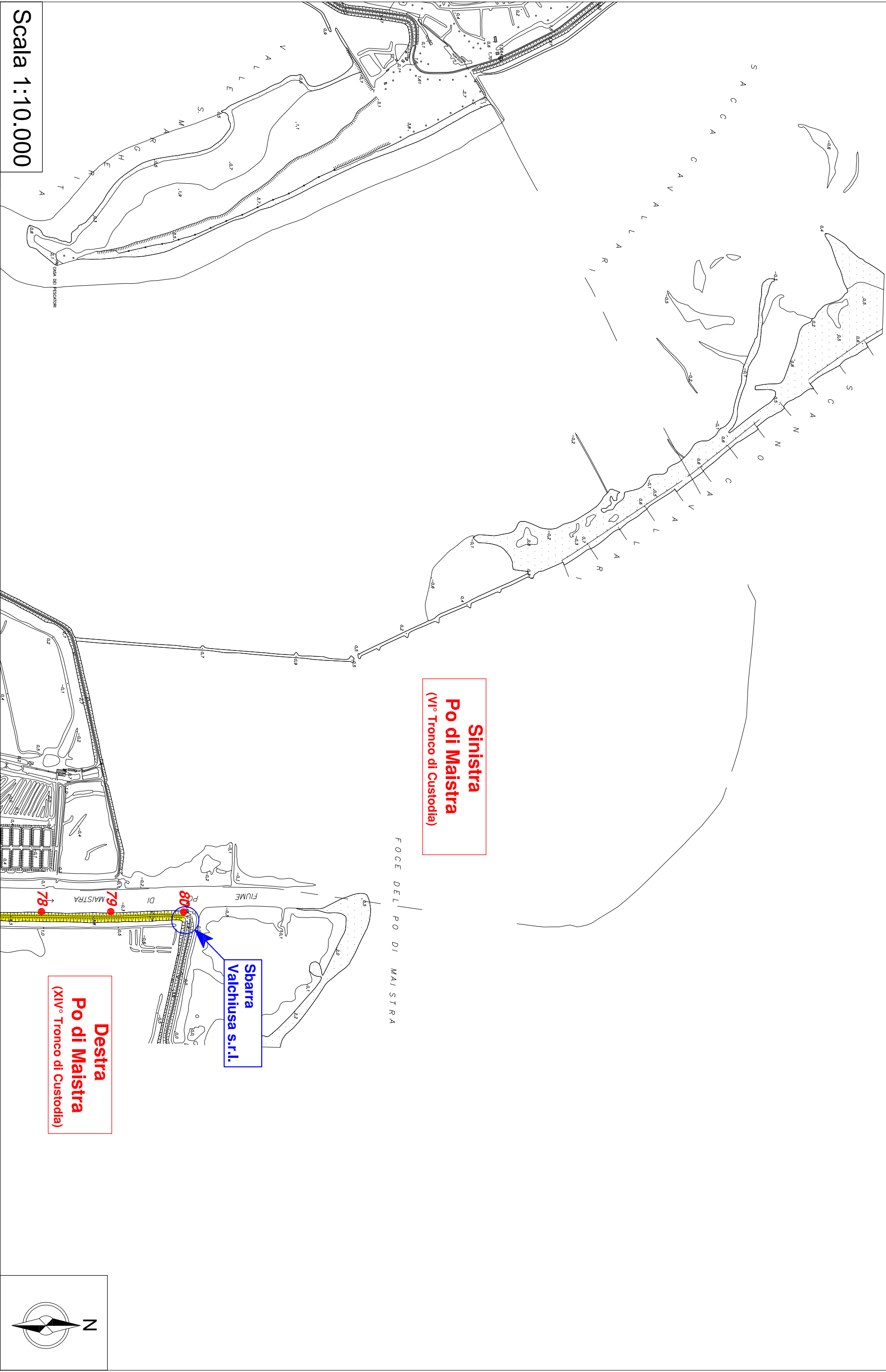

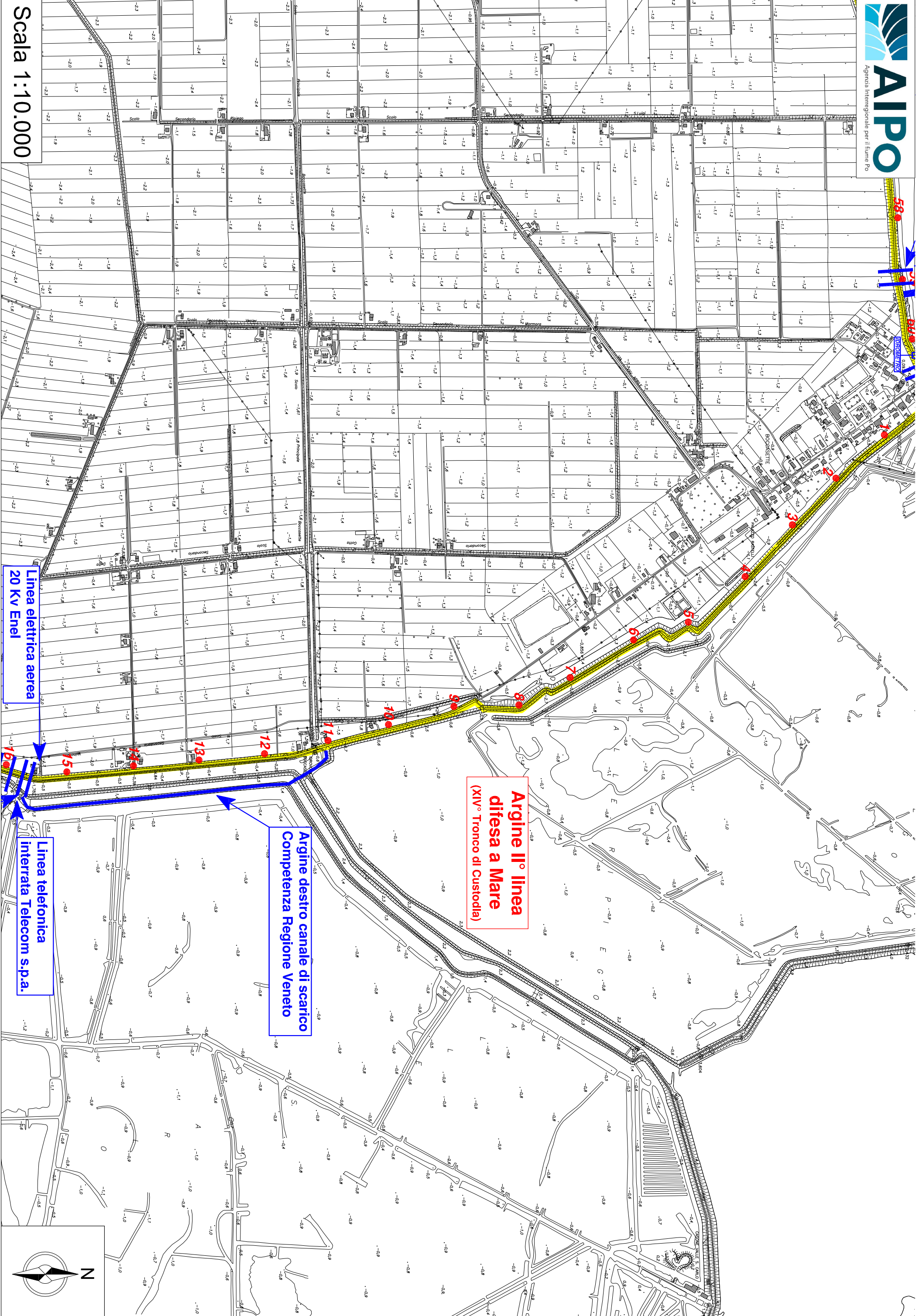

Scala 1:10.000

Linea elettrica aerea
20 Kv Enel

Linea telefonica
interrata Telecom s.p.a.

Argine destro canale di scarico
Competenza Regione Veneto

Argine II° linea
difesa a Mare
(XIV° Tronco di Custodia)

